Candidature au label
Villes et Villages fleuris

COMMUNE DE DORANS

ANNEE 2022

Une vraie motivation

Candidater pour le label Villes et Villages Fleuris est un objectif de valorisation des démarches entreprises par la municipalité depuis quelques années et un signe fort que la commune, préserve un cadre de vie agréable, où il fait bon vivre.

Avoir obtenu une 1ère fleur en 2019 dans le cadre du label Villes et Villages Fleuris, est une reconnaissance pour le travail mené sur le paysage doranais, objectif difficilement appréciable mais qui conditionne souvent l'ambiance et le climat émotionnel d'un lieu et notre leitmotiv est de faire du mieux possible pour conserver cette distinction.

Daniel SCHNOEBELEN

SOMMAIRE

Dorans, sa géographie, son histoire _____ *4*
Un village rural dynamique
Un équilibre conservé

Notre patrimoine _____ *7*
Notre patrimoine forestier et historique

Approche de valorisation environnementale _____ *8*
Le sentier des fontaines

Les acteurs et moyens mobilisés _____ *10*
Des agents motivés, une commission dévouée
Un budget constant

La mise en action de la démarche _____ *11*
Nettoyage de printemps
Création d'un verger pour les habitants

Gestion des espaces verts _____ *12*
L'eau
Le désherbage
De nouvelles mesures pour un village plus sain
Les actions en faveur de notre biodiversité

Qualité du cadre de vie et de l'espace public _____ *14*
Les Camoutchots
Les actions pour améliorer le cadre de vie de la commune

Annexes _____ *16*
Revue de presse

Dorans, sa géographie, son histoire

Un village rural et dynamique

Dorans compte 807 habitants et s'étend sur 362 hectares. La commune se situe sur l'axe reliant Belfort au sud de notre département.

Des pistes cyclables bordent la commune avec notamment la Coulée Verte.

L'existence de DORANS remonte à la présence des Burgondes, peuplade venant d'Allemagne et fuyant devant les hordes des Huns. Le nom de Daurans est cité pour la première fois en 1189. On trouve ensuite Dorausz (1644) et enfin Dorans (1655 et 1793).
Ces réfugiés s'installèrent dans les régions de Belfort, Dijon, Besançon, Lyon en l'an 406 après Jésus- Christ. La Savoureuse constituait la séparation entre ces Burgondes et les tribus d'Alamans. D'ailleurs c'est à l'ouest de cette rivière que commencent les noms à suffixe "ans" comme Trétudans, Andelnans, Dorans.
La seule étymologie de notre village paraît dériver des mots celtiques « Dor » ou « Thor » équivalent de "lieu élevé", et de « ans » suffixe équivalent de "Heim" (mot allemand voulant dire : domicile ou home), d'où on peut extraire un sens assez large : cours d'eau coulant d'un "lieu élevé", c'est-à-dire un « torrent » (comme Dordogne, Durance, Adour).
Nous ne rencontrons aucun titre qui concerne directement notre localité. Elle est citée en 1302 dans une vente, et suivi la fortune politique du centre administratif dont elle dépendait, à savoir la mairie de l' Assise sur l'Eau.
Dorans eut aussi sa petite noblesse : Messire Guy de Dorans en 1432 et Messire Pierre en 1635. En 1644 notre lieu portait encore le nom autrichien de "Daurosz".
Au niveau démographique, en 1872, nous comptions 63 maisons et 68 ménages.
Un siècle plus tard au 31 décembre 1976, la population totale de notre village s'élevait à 451 habitants, puis 563 habitants en 2004 pour finalement s'établir à 807 habitants au 1er janvier 2022.

Les armoiries de notre Commune ont été créées par la Commission Départementale d'Héraldique au cours de ses séances de travail du 10 mai 1958 et du 29 mars 1959.
Nos armoiries peuvent se blasonner ainsi : « au premier d'azur aux trois jumelles d'or, au second d'argent à la fasce ondée d'azur ». Ces armes rappellent la double appartenance de Dorans à la Seigneurerie de Belfort et à la Paroisse de Bermont.

Un équilibre conservé

Son développement maîtrisé a permis de préserver un équilibre dans l'occupation de l'espace : un tiers d'habitations (105 Ha), un tiers de forêt (116 Ha) et un tiers de champs agricoles (141 Ha).

Le nouveau lotissement est un bel exemple de cet équilibre car il est entouré de verdure. Les sources d'eaux traversent le village et alimentent les différentes fontaines présentes sur la commune.

Les moins de 30 ans représentent 35% de la population.
La commune est équipée d'un périscolaire/cantine, d'une école maternelle et élémentaire.
Les Doranais sont très impliqués dans la vie locale et notamment l'association des Camoutchots.

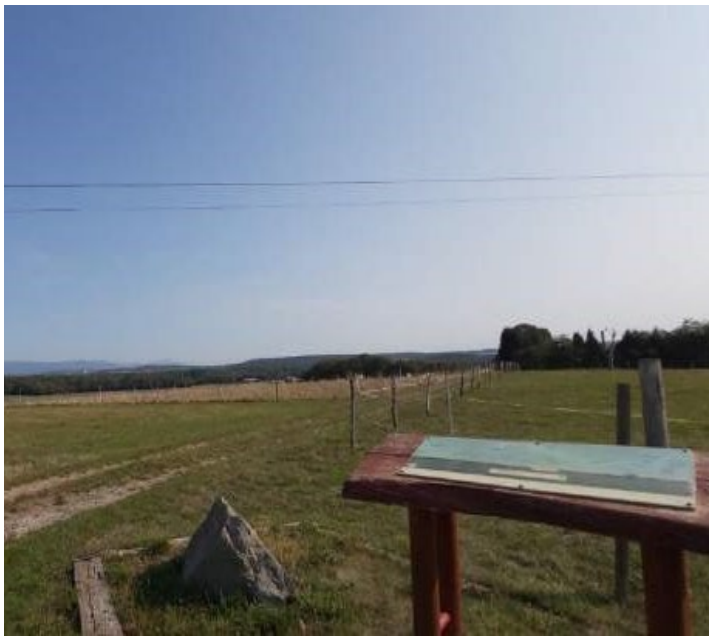

Situé à une altitude d'environ 375m par rapport à la côte NGF, Dorans bénéficie d'un climat tempéré et continental.

Ces conditions permettent en milieu naturel le développement d'une végétation typiquement franc-comtoise :

- Chênes
- Hêtres
- Sapins
- Pins Douglas

Notre patrimoine

Notre patrimoine forestier et historique

Les forêts représentent 1/3 de notre village, il est donc très important pour nous de les préserver.
En plus de nos fontaines, nous avons également une pompe à feu. Suite à plusieurs incendies dans les années 1830, la commune avait fait construire cet abri vers 1861.
La pompe à feu pouvait délivrer 350 litres d'eau à la minute. Il fallait 18 hommes pour la faire fonctionner. Elle permettait de ne plus dépendre des villages voisins.
Enfin, Dorans dispose d'une église, d'une chapelle et d'un cimetière commun aux 4 villages (Bermont, Botans, Dorans, Sevenans) situé à Bermont, géré et entretenu par un syndicat intercommunal.

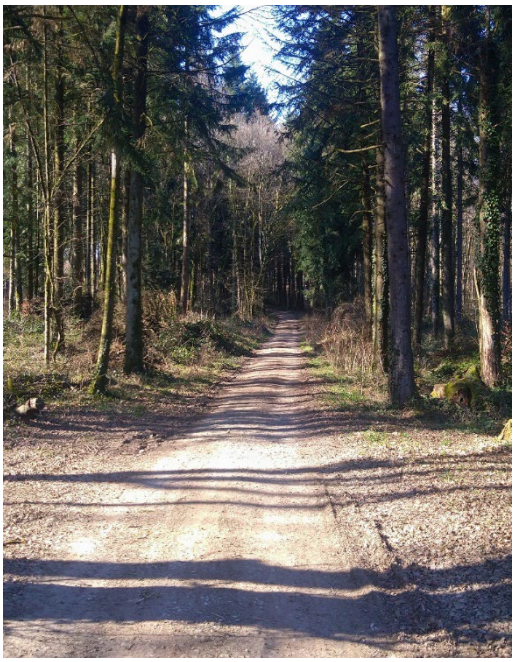

Approche de valorisation environnementale

Inscrit dans le projet politique de l'équipe municipale, la place de l'environnement est un enjeu pour Dorans, qui s'est beaucoup construit ces dix dernières années.

Malgré cela, un développement maîtrisé a permis de conserver de nombreux espaces de nature dans la commune. L'aménagement et l'entretien de ces lieux doivent rester l'objet d'une attention particulière pour préserver le côté calme et rural de notre village.

Une étude des espaces verts a été élaborée en interne par la commission environnement / fleurissement pour sa mise en œuvre.
Celle-ci va entraîner des évolutions dans le paysage de la commune : diminution des parterres de fleurs annuelles au profit de plantes vivaces et aménagements minéraux par exemple, traitement particulier des entrées de village et des abords des bâtiments publics…

Le Sentier des Fontaines

Ce sentier, référencé au Conseil Départemental par la fiche 25, traverse le village et vous emmène à la rencontre des 5 fontaines que Dorans détient. Autrefois, la structure des fontaines était faite en bois de chêne. Cette structure était rapidement dégradée surtout par le gel. Elles ont été refaites en grès vers 1876. Plusieurs d'entre-elles ont été rénovées en 1998 par des bénévoles du village.
Ce chemin répond à une demande d'espaces de promenades et de loisirs et il s'inscrit dans le cadre d'une politique de découverte pédestre de la commune.

Fontaine des Converses

Fontaine de la Charme

Fontaine de l'Abreuvoir

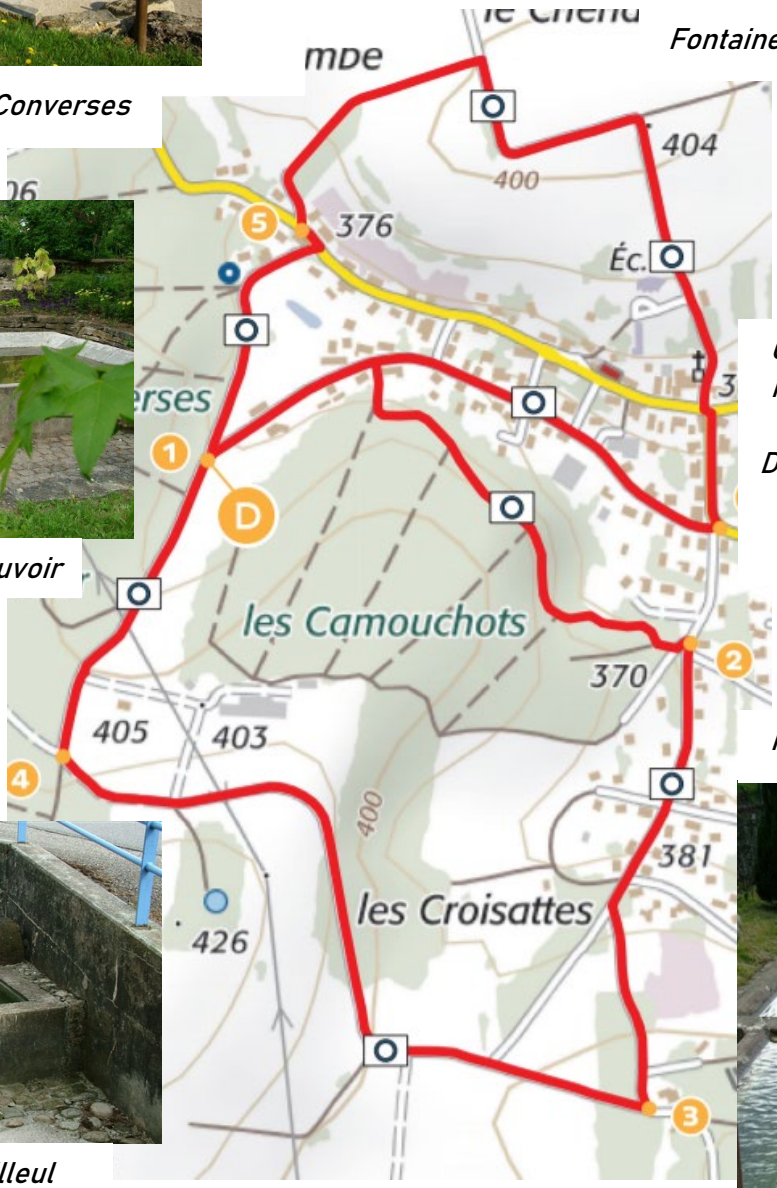

Carte de la fiche randonnée n°25, Conseil Départemental du Territoire de Belfort

Fontaine du Pâquis

Fontaine du Tilleul

Les acteurs et moyens mobilisés

Les agents municipaux

Des agents motivés, une commission dévouée

La commune de Dorans compte 2 agents municipaux. Véritables touche-à-tout, ils gèrent la totalité des tâches d'entretien des espaces verts et de la propreté du village.
Ils sont épaulés par la commission environnement/fleurissement, qui est composée d'élus du Conseil Municipal, mais également de bénévoles qui souhaitent s'investir dans la vie de la commune. Celle-ci gère la décoration, le fleurissement et l'embellissement de cette dernière.

Un budget constant

D'environ 1000€ par an, il reste stable malgré les restrictions budgétaires de plus en plus contraignantes pour les collectivités.

La commission fleurissement/environnement

La mise en action de la démarche

Nettoyage de printemps

Mis en place en janvier 2021, le Conseil Municipal des Jeunes (CMJ), nous a permis de constater que nos jeunes élus sont très motivés à l'idée de s'investir dans la vie du village.
Preuve en est, ils ont décidé d'organiser pour la 2ème année consécutive une journée « nettoyage de printemps » afin de rendre notre commune plus propre et plus saine. 70 personnes enthousiastes avaient participé à la 1ère édition et ont récoltés 65 kgs de déchets. Fort de ce succès, cette année, les bénévoles ont collecté 58 kgs.

Nettoyage de printemps - Avril 2022

Création d'un verger pour les habitants.

Lors de l'élaboration de la ZAC des Grands Groseillers, il a été décidé de réaliser des espaces verts au sein de ce lotissement. D'un côté, un verger d'une soixantaine d'arbres fruitiers a été créé, et c'est l'occasion pour les doranais de venir déguster pommes, poires et prunes. Seule contrepartie, les habitants doivent en prendre soin s'ils veulent de belles récoltes !
Puis d'un autre côté, des arbres sont plantés un peu partout dans le lotissement afin d'égayer les balades.

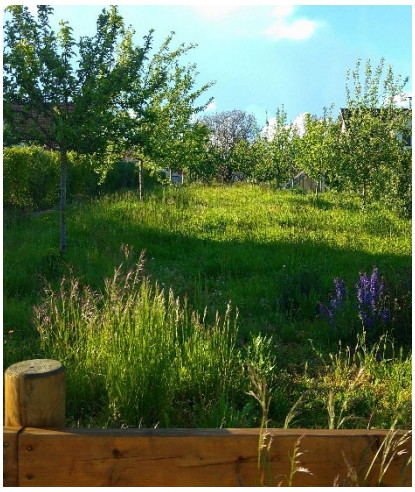

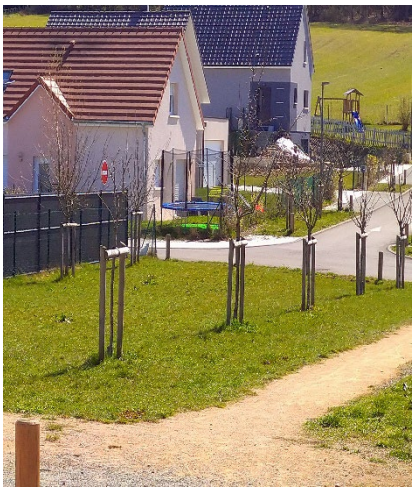

Gestion des espaces verts

L'eau

La gestion de l'eau est une préoccupation du Conseil Municipal. La commune s'est dotée d'une cuve de récupération d'eau de pluie pour assurer une partie de l'arrosage des espaces verts.
Egalement, l'eau des fontaines est utilisée par les agents municipaux.
Enfin afin de réduire l'arrosage, les plantes annuelles vont être progressivement remplacées par des plantes vivaces moins gourmandes en eau.

Le désherbage

Le désherbage chimique est abandonné au profit du désherbage mécanique. Le but de cette action est d'éviter l'utilisation de produits phytosanitaires afin de préserver au mieux notre biodiversité.

A l'inverse, la mise en place d'un paillage et l'utilisation d'engrais naturels deviennent un réflexe. L'objectif est double : d'un côté, il s'agit de réduire l'arrosage en préservant un sol frais et humide, et d'un autre côté l'apport d'engrais naturels permet le développement de la faune et la flore dans le respect de l'environnement

Des nouvelles mesures pour un village plus sain

Un des objectifs de la commission fleurissement / environnement est de rendre notre commune de plus en plus verte. Pour cela, il est envisagé de végétaliser un maximum d'endroits, même les plus petits, quand cela est possible (exemple : ensemencement de fleurs sur des parterres vierges au croisement d'une rue ou au bord d'un mur de jardin).

Les actions en faveur de notre biodiversité

La commission environnement fleurissement, a souhaité faire de la préservation de la biodiversité une priorité.
C'est pour cela et avec l'aide de ses bénévoles et du CMJ, qu'elle a décidé de construire et de placer des cabanes à oiseaux et des hôtels à insectes dans les différents coins du village.

Egalement, il a été convenu de maintenir une densité d'arbres morts, sénescents ou vieillissants favorable à la biodiversité, comme le préconise l'ONF via son instruction 09-T-71.

Enfin, l'ACCA de Dorans en collaboration avec le CMJ, ont réalisé la plantation d'arbres fruitiers, qui auront pour but d'offrir une zone de nidification et de gagnage pour la faune sauvage.

Qualité du cadre de vie et de l'espace public

Les Camoutchots

Cette association créée en 1977, regroupe 160 adhérents.
Diverses activités sont proposées chaque jour de la semaine aussi bien pour les adultes (gym, peinture, danse, qi-gong, badminton) que pour les enfants (gym, judo, danse).
Elle est ouverte à toute personne, qu'elle soit de Dorans ou extérieure à notre village.
Elle a organisé une exposition de peintures au mois de mars dans la salle du conseil municipal regroupant 72 peintures ainsi que la présence de 11 peintres amateurs.
Enfin, les Camoutchots organisent différentes manifestations : repas dansant, loto, vide-greniers, pétanque inter-villages, feux de la St-Jean et arbre de noël.

Les actions pour améliorer le cadre de vie de la commune

- Depuis juillet 2020, nous avons réduit le temps de fonctionnement de l'éclairage public. Désormais le village est plongé dans la nuit noire de 23h à 5h chaque jour. Cela a permis d'économiser de l'argent, de réduire les cambriolages ainsi que la vitesse de circulation.

- Suite à l'installation de notre écopoint, une réflexion est en cours pour améliorer sa propreté et éviter les incivilités, en le mettant sous surveillance vidéo.

- Egalement, le village est à l'écoute de sa jeunesse, car il entretient un terrain de football, de basket-ball, des aires de jeux et de pique-niques, et une « bibliothèque abribus ».

- Les sentiers de la commune sont toujours équipés de panneaux pour la campagne de prévention contre les morsures de tiques pilotée par le Pôle Métropolitain Nord-Franche-Comté depuis 2021.

- Le Conseil Municipal des Jeunes est très motivé. Ils ont une forte envie de réaliser des actions dans notre commune : nettoyage de printemps, installation de cabanes à oiseaux, confection de cartes de vœux pour les personnes âgées du village. Cette année, ils ont organisé une exposition Lego dont les bénéfices ont permis d'acheter 120 oursons pour les enfants du Territoire de Belfort qui seront transportés en ambulance.

- La Commission Communication a mis en place un atelier « Informatique Seniors » pour lutter contre l'isolement social.
  Les cours sont dispensés par l'Office Pour les Aînés de Belfort et du Territoire. Ils ont démarré pour une dizaine de personnes au mois de mai et se termineront fin septembre 2022.

- Enfin, la commune reste dynamique sur ses manifestations, car elle organise annuellement le barbecue pour l'ensemble des habitants, le repas des ainés, le vin chaud et chocolat à Noël.

BIBLIO BUS

ANNEXES

Revue de presse

DORANS

14 AVRIL 2022

Malgré un budget contraint, l'investissement reste de mise

Une nouvelle aire de jeux sera aménagée le long de la rue de la Chapelle.

Le conseil municipal du 5 avril a été essentiellement consacré à l'examen des finances communales. « Malgré un budget tendu, tout ce qui a été prévu a été budgété », souligne le maire de Dorans, Daniel Schnoebelen, en guise de présentation. Nelly Wiss, 1re adjointe, a présenté l'exercice 2021 qui s'achève sur un résultat excédentaire de 58 191 €. Poursuivant, l'adjointe aux finances a indiqué que le budget primitif 2022 sera équilibré, en dépenses et recettes, à 480 046 € en section de fonctionnement et à 74 745,45 € en section d'investissement. Le budget primitif a été voté sans surprise.

Des réalisations significatives sont prévues cette année comme la réfection complète de l'aire de jeux, rue de la Chapelle pour un coût de 24 600 € et la reprise de la signalétique pour l'accessibilité de la Maison du temps libre et pour le sentier des fontaines, respectivement pour 3 612 € et 2 100 €.

Hausse des taux des taxes

La commune a décidé d'appliquer un relèvement des taxes foncières de 1 %. La taxe sur le foncier bâti passe à 32,16 % et celle sur le foncier non bâti à 51,97 %.

Les élus ont également procédé à l'attribution de 2 250 € de subventions aux associations, à raison de 1 900 € pour les Camoutchots, 300 € pour P'tits coups deux mains et 50 € pour la Vigne bermontoise.

Samedi 8 janvier 2022

DORANS

La démographie en forte croissance

Dans la globalité, en comparaison des chiffres de 2016, le département a perdu 3000 de ses habitants. Pour sa part, la commune de Dorans se démarque avec une augmentation de + 14,34 %, passant de 697 habitants à 797.

L'Insee a livré les populations officielles des communes au 1er janvier dans le Territoire de Belfort. Dans la globalité, en comparaison des chiffres de 2016, le département a perdu 3000 de ses habitants. Pour sa part, la commune de Dorans se démarque avec une augmentation de + 14,34 %, passant de 697 habitants à 797. Et si l'on considère « les comptes à part », en particulier les étudiants enregistrés en dehors de la commune, la population est même de 807 habitants. Depuis plusieurs années, elle ne cesse d'augmenter régulièrement. « Ce fut une belle satisfaction pour la municipalité de prendre connaissance des chiffres de l'Insee sans oublier que c'est aussi un atout fiscal indéniable qui profite à tous », explique avec satisfaction le maire, Daniel Schnoebelen.

Positionné au plus près des services et grandes infrastructures, Dorans est une commune particulièrement attrayante.

Divers critères expliquent cette hausse significative. Ces résultats sont le fruit d'une stratégie municipale entamée dès 2005 avec la mise en place d'un plan local d'urbanisme ambitieux pour inverser une tendance au vieillissement de la population. Le nouveau PLU a permis de positionner des zones constructibles car la commune n'avait plus de foncier disponible. Cette réflexion a abouti à la création d'une zone d'aménagement concertée (ZAC) sur laquelle sont venues s'implanter 62 maisons individuelles. Une évolution favorisée également par la situation géographique de la commune et un catalogue de services bien rempli, proposé à sa population. En effet, les doranais ont un accès direct à l'Hôpital Nord Franche-Comté, à la gare TGV et à l'A36. Les familles ont à leur disposition des écoles maternelle et élémentaire avec un périscolaire de qualité, une maison des aides maternelles et un tissu associatif complet dans de nombreuses activités. « Pour conserver un village agréable à vivre, nous devons rester actifs et attrayants. Bien sûr, nous avons des charges et des dépenses supplémentaires mais c'est le prix à payer pour qu'un village poursuive son développement », précise radieux, Daniel Schnoebelen.

DORANS

EST 17/4/22

La fontaine de l'abreuvoir retrouve son plein débit

Au début du siècle dernier, Dorans comptait cinq fontaines. Des points d'eau, jadis indispensables pour abreuver le bétail et servir aux tâches ménagères. Avec l'arrivée de l'eau courante et des machines à laver, elles furent délaissées.

Rénovées par la municipalité il y a quelques années, elles constituent un patrimoine communal à découvrir tout au long d'un circuit de randonnée.

Depuis plusieurs mois, le débit de la fontaine de l'abreuvoir, construite en 1899, montrait des signes de tarissement. Mirsad Konjik et Bryan Betteli, les employés communaux, ont dû faire preuve de détermination pour identifier l'origine du problème et remédier à son dysfonctionnement. Ils ont creusé à une profondeur d'1,50 m pour retrouver le sol d'origine et accéder à la conduite d'eau. « C'est un bouchon de terre qui obstruait la canalisation » précise l'adjoint, Michel Follot. Avec la remise en place du pavage, ce lieu de passage retrouvera tout son cachet.

Après la résolution du problème, la fontaine de l'abreuvoir vient de retrouver la totalité de son débit. Photo ER

DORANS

19/9/21

Sentier des fontaines : les élus vérifient l'accessibilité

Récemment, une partie des élus de Dorans a chaussé les brodequins pour s'élancer sur le sentier des fontaines. Une promenade de près de six kilomètres, tracée dans le village et aux alentours. Au départ de la Maison du temps libre, le maire, Daniel Schnoebelen, et les adjoints, Brigitte Parola et Patrice Gauchet, souhaitaient s'assurer de l'accessibilité du parcours et de l'état de la signalisation.

Une balise « parfaitement en place »

Niché au cœur du vallon, le circuit indiqué par des anneaux bleus relie Dorans à Bermont. Sur le trajet, intra-muros, les promeneurs peuvent découvrir les cinq fontaines restaurées ces dernières années (dites des Converses, de la Charme, du Tilleul, du Paquis et de L'Abreuvoir).

À l'issue de la matinée, le constat était sans appel. « Le sentier est accessible à tous les publics et le balisage parfaitement en place. Seul bémol, nous devrons revoir les indications d'une signalétique implantée près de notre salle des fêtes car des modifications d'itinéraire apparaissent sur le tracé du Bermontour, sur la commune de Bermont », précise Brigitte Parola.

Après un état des lieux complet, il s'avère nécessaire de modifier les indications du panneau d'informations.

DORANS

28/12/21

Du réconfort pour les aînés

Oriane Suif, a passé un moment avec Rose-Marie et Noël Gapp. Photo ER

Cette année encore, vu la situation sanitaire, le repas intercommunal des aînés, offert par les communes de Banvillars, Bermont, Botans et Dorans n'aura pas lieu. Pour la municipalité de Dorans, pas question de faire l'impasse sur ce moment empreint de chaleur humaine. Alors si les agapes sont renvoyées à des jours meilleurs, la commission action sociale a décidé malgré tout de choyer les bénéficiaires en leur apportant un peu de réconfort par la remise d'un colis renfermant quelques douceurs. Le Père Noël de la commission et ses lutins bénévoles, sont déjà occupés à sillonner les rues du village pour procéder à la distribution, tout en espérant une meilleure fin d'année 2022.

DORANS

20 juillet 21

Fleurs et petites bêtes font bon ménage dans les massifs

Renseignée par Patrice Gauchet (à dr), la commission fleurissement a inspecté les massifs avec un grand intérêt.

Émeline Carmien, Évelyne Lemuzza et Guy Monnier, membres du jury départemental de la commission fleurissement se sont arrêtés à Dorans lundi matin.

Déjà primé d'une fleur dans la catégorie des communes de 300 à 1000 habitants, le village se devait de montrer son savoir-faire en la matière.

Emmenés par Patrice Gauchet, les membres de la commission fleurissement ont travaillé d'arrache-pied mais avec goût et application tout au long du printemps pour confectionner une décoration sur le thème des fleurs et des insectes.

Constituées de métal ou de bois, un bout de ficelle par-là, un faux nid posé par ici, les différentes sortes de papillons et d'abeilles ont pris forme pour se mêler aux insectes naturels dans un mélimélo de vie et de couleur dans le but de constituer une succession de saynètes champêtres.

DORANS

Des seniors plus calés en informatique

Initiée par commission communication de la mairie, une formation à l'informatique de huit semaines, réservée aux habitants de plus de 50 ans, s'est terminée lundi. Les six intéressés ont bénéficié des explications adaptées de Nicolas, le formateur de l'Office Pour les Aînés de Belfort et du Territoire (Opabt). La suite logique se passera en septembre pour des cours d'un niveau supérieur.

29/6/22.

23-3-22

EN IMAGE

DORANS

Une exposition haute en couleur

Leur dernière exposition remonte à l'année 2017. Une éternité doublée d'une vraie frustration pour les onze peintres amateurs de l'association des Camoutchots de Dorans, impatients de présenter publiquement le résultat de leur travail dans le cadre d'une exposition. Le samedi 20 mars dernier, dans la salle d'honneur de la mairie, on pouvait donc deviner toute la satisfaction de ces artistes au moment du vernissage de cette exposition attendue. Les 72 peintures à l'huile exposées n'ont par ailleurs pas laissé indifférent et ont surpris les visiteurs par leur fraîcheur, leur fantaisie et leur diversité.

EN IMAGE

DORANS

Les Camoutchots ont dressé une impressionnante pyramide sacrifiée au feu de la Saint-Jean

La tradition veut qu'on allume un grand feu de joie à la nuit tombée. Prétexte à un rassemblement convivial qui puise ses racines dans des rites païens célébrant le solstice d'été. Samedi soir, après deux années d'abandon, l'association des Camoutchots de Dorans a soufflé sur les braises pour reprendre ses bonnes habitudes. Les fêtards ont répondu en nombre à l'appel pour entretenir une chaude ambiance.

DORANS 10/5/22

Les Camoutchots renouent avec le vide-greniers

Emma, Mila et Éva ont vendu peluches, petits jouets et bibelots.

Tout au long de la journée de dimanche, Christophe Rondot, président des Camoutchots et toute son équipe de bénévoles montraient une grande satisfaction. Après une éclipse de deux années, et beaucoup de frustration, le vide-greniers de l'association retrouvait son importance d'avant. Tout au long d'une belle journée avec un soleil printanier, le flot des chineurs a arpenté les rues du village de Dorans, à l'affût de la bonne affaire. Une brocante de la renaissance pour des exposants visiblement satisfaits et des visiteurs très nombreux, heureux et libres de se promener sans aucun artifice pour dissimuler leurs sourires radieux.

DORANS

4 mai 2022

Une exposition pleine de briques mais pas de broc

Le conseil municipal des jeunes de Dorans avait arrêté l'organisation d'une exposition de briques Lego®. Elle a eu lieu le week-end dernier à la Maison du temps libre avec le concours de l'association les Camoutchots.

Pour l'occasion, les jeunes élus n'ont pas lésiné sur la matière première et la créativité. Des briques de toutes formes et couleurs sont arrivées par millier pour constituer, tous ensemble, la Ville City avec les conseils avisés de Jean-Yves Gerum, très connu dans le microcosme des petites briques. De son côté, le collectionneur exposait des trains de différentes époques.

Point d'orgue de l'exposition, la Ville City a été élaborée collégialement par les enfants du conseil municipal des jeunes.

Ateliers

Au programme du week-end, il y avait aussi deux ateliers Lego® en vrac, utilisés par les jeunes visiteurs, les créations des jeunes conseillers, et une présentation de Lego® Star Wars™ sur la saga Skywalker.

Des animations secondaires, comme la présentation d'un camion d'intervention mis en œuvre par un équipage de la caserne de Belfort Sud, des lâchers de ballons et une tombola étaient prétexte à collecter des fonds destinés à l'Union départementale des sapeurs-pompiers pour l'achat de peluches « Pompy » offertes aux enfants transportés par les pompiers.

EST 15.5.2022

LE CHIFFRE

DORANS

58 kg

Cette année, 58 kg de déchets ont été collectés, contre 65 l'an passé. Il y a du mieux !

Décidée par le conseil municipal des jeunes de Dorans, la journée de nettoyage de la commune a eu lieu ce samedi matin. Soutenue par les élus de la commission jeunesse, l'opération a rassemblé de nombreuses personnes, venues pour la plupart en famille. Les groupes se sont dispersés dans le village pour une chasse aux incivilités pertinente. Au total, 58 kg de déchets (65 en 2021) ont été collectés.

EN IMAGE

DORANS

Les enfants du conseil municipal aident les oiseaux

Décidée en début d'année par une délibération du conseil municipal des jeunes, la pose de nichoirs est devenue effective jeudi soir avec l'installation de trois constructions dans la cour des écoles. Cinq autres abris trouveront un emplacement à la ZAC et près de la salle des fêtes. Par sécurité, Mirsad et Brayan, les employés communaux, ont apporté une aide technique lors de la découpe du bois.

DORANS

30/12/21

Des fruitiers sauvages pour soutenir la biodiversité

Dans le renforcement de la biodiversité, la mairie et l'Association communale de chasse agrée de Dorans ont planté vingt-cinq arbres fruitiers à proximité de la salle des fêtes.

La biodiversité concerne toutes les générations avec l'implication de Michel Thévenot, chasseur de 86 ans, et de Lucas et Célian, âgés de 10 ans, du conseil municipal des jeunes.

De concert, la mairie et l'Association communale de chasse agrée de Dorans ont planté des arbres fruitiers à proximité de la salle des fêtes. Une action à inscrire dans le renforcement de la biodiversité. Mardi matin, les chasseurs de l'ACCA de Dorans avaient laissé les fusils au râtelier. Avec pour seules armes des pelles et des pioches, et sous la direction de Rémy Thévenot, leur président, ils ont planté vingt-cinq arbres fruitiers sauvages dans une parcelle proche de la Maison pour tous.

Entretien à la charge de la commune

Ils étaient renforcés par des élus de la mairie. Ils ont puisé dans des essences variées comme des sorbiers, des alisiers, des châtaigniers, mais aussi des pommiers et poiriers sauvages pour réaliser cette plantation. Une opération pilotée par la Fédération départementale des chasseurs du Territoire de Belfort, dans le cadre de son schéma de gestion cynégétique. Durant l'année, plus de 1 000 arbres auront été plantés sur les parcelles des communes participantes. La finalité de cette action est l'amélioration de la biodiversité en offrant à la faune sauvage, en particulier aux passereaux, une zone de nidification et de refuge, ainsi qu'une zone de gagnage pour l'ensemble de la faune sauvage. Et si l'achat des plants et des protections nécessaires a été financé par l'Office français de la biodiversité, la Fédération nationale de chasse et le Grand Belfort, leur entretien restera à la charge de la commune durant les prochaines années.

Dossier réalisé par la Commission Communication, en collaboration avec la Commission Environnement / Fleurissement.

Crédits photos : Commune de Dorans.

Retrouvez l'actualité des villes et villages fleuris, ainsi que du tourisme dans le département du Territoire de Belfort grâce au liens suivants :

https://www.villes-et-villages-fleuris.com

https://www.territoiredebelfort.fr/tourisme/label-villes-et-villages-fleuris

https://www.belfort-tourisme.com/espace-pro/label-villes-et-villages-fleuris

Villes et Villages Fleuris
LE LABEL NATIONAL DE LA QUALITÉ DE VIE

Commune de Dorans
10 rue des Lilas
90400 Dorans
mairie.dorans@orange.fr
03 84 56 10 27
www.mairie-dorans.fr